

NOTAS SOBRE EL YACIMIENTO ARQUEOLÓGICO DE LA LOMA DE BENAGALBÓN

ENCARNACIÓN SERRANO RAMOS

RESUMEN

Al Este de Málaga (Rincón de la Victoria), hace cuatro años, llevamos a cabo una excavación de urgencia en una **villa** romana cuyos resultados queremos relatar en estas páginas. La novedad más importante fue el descubrimiento de unas termas. Aunque el lugar estuvo habitado desde el siglo VII antes de C. al V después de C., han sido las construcciones romanas los descubrimientos más sobresalientes.

ABSTRACT

In the East of Málaga (Rincón de la Victoria), four years ago, we carried out an urgent excavation in a Roman **villa** which results we would like to report in these pages. The most important novelty was the discovery of a Roman hot springs. Although the place was inhabited from VII century B.C. until V century A.C., the most outstanding discoveries have been the Roman buildings.

El yacimiento arqueológico de la Loma de Benagalbón se encuentra en el término municipal del Rincón de la Victoria (Málaga), a la altura del Km.261,5 de la C.N.340 de Cádiz a Barceloña, en un terreno propiedad de D.Claudio Gallardo, y sus coordenadas son 4º 15' 24" de Lat.O.y 36º 42' 49" de Lat.N. de la hoja 1035 del Servicio Geográfico y Catastral.

Los primeros restos arqueológicos aparecieron hace más de cincuenta años al construir las casas que se hallan al borde izquierdo de la carretera, en dirección hacia Vélez, y de ellos sólo se han conservado dos fragmentos de mosaicos con decoración geométrica(1).

(1) E.SERRANO RAMOS., «Arqueología romana malagueña: Torre de Benagalbón», *Baetica*, nº 8, 1986, Lám. I, nº 1-2.

En fecha reciente tuvimos la ocasión de estudiar unos materiales romanos(2) que habían sido recogidos en superficie por M.Perdiguero y A.Recio, quienes, un año después, publicaron la cerámica fenopúnica procedente del mismo lugar(3).

Al ser esta propiedad zona urbanizable se realizó en 1987 un sondeo Geo-Arqueológico(4), tras el cual efectuamos una excavación de urgencia para determinar la naturaleza de los restos, durante los meses de julio a octubre de 1988(5).

Los trabajos se realizaron, preferentemente, en la llanura aluvial al pie de La Loma y han puesto de manifiesto parte de un conjunto termal perteneciente a una **villa**. Los cortes que se abrieron en la cima proporcionaron unas estructuras romanas, posiblemente tardías, en la ladera de poniente, algunas de las cuales ya se conocían de antiguo. Al constituir éstas un conjunto cerrado, con piletas rectangulares unas y circulares otras distribuidas en terrazas, nos hacen pensar en un posible ninfeo (Láms.I-II). Mientras que la ladera sureste sólo proporcionó algunas piezas de cerámica púnica que se habían mantenido en las oquedades del terreno, pues los restos de habitación, como consecuencia de la erosión, habían desaparecidos.

El conjunto termal, no excavado en su totalidad, sufrió algunas modificaciones en el curso de su utilización (Fig.1). Lo conservado corresponde, fundamentalmente, a varios **hypocausta** (nº 1,3,4 y 5) y a sus correspondientes **praeurnia** (nº 2,6 y posiblemente el nº 8). Los sistemas de **suspensurae** descansan sobre un piso de **opus sigminum**, los pilares sobre los que se levantan los arquillos son de ladrillos y la habitación nº 5 conservaba parte del pavimento de **signinum**.

Sobre el muro que separa la estancia nº 1 de la nº 4 y 5, y coincidiendo con los arcos abiertos y cegados posteriormente que comunicaban la habitación nº 1 con las otras dos, se localizaron dos trozos de mosaicos polícromos con decoración geométrica.

Desconocemos la función de las habitaciones nº 7,10 y 11, aunque por su dirección y sistemas constructivos podrían corresponder a otro momento.

(2) E.SERRANO RAMOS., Op.cit., pp.191-203.

(3) A.RECIO RUIZ y M.PERDIGUERO LOPEZ., «La Loma: Un yacimiento fenicio en la provincia de Málaga», *Mainake*, IV-V, 1986, pp.111-132.

(4) J.BELTRAN FORTES y L.GARCIA RUIZ., «Actividades de Urgencias», AAA' 87.I.p.42 nº 1.

(5) F.MEDIANERO SOTO, A.PEREZ PLAZA y E.SERRANO RAMOS., «Memoria de la excavación de urgencia en «La Loma» de Benagalbón (Rincón de la Victoria, Málaga» AAA' 89. III. PP. 382-388. Las excavaciones fueron subvencionadas por el propietario del terreno D.Claudio Gallardo a quien es nuestro deber agradecerlo públicamente. El permiso fue concedido por la Dirección General de Bienes Culturales a Encarnación Serrano con fecha 26 de julio de 1988 y el equipo estuvo formado por J.Medianero, como técnico y por A.Pérez, J.C.Castaños, A.Gómez y P.S.Troughton como ayudantes técnicos.

Merece la pena destacar, por último, la estancia que ocupa el ángulo NW de las termas (la nº 9), presenta ésta la pared pintada con motivos romboidales en rojo sobre un fondo amarillo-anaranjado, y en el suelo cinco orificios de unos 0,20m de diámetro y una pequeña pileta rectangular de 0,50 m por 0,80m, todo de **opus signinum** como el pavimento de la habitación. El lugar, los orificios mencionados y la canalización que aparecía sobre el muro que delimita esta habitación por el lado sur nos hace sospechar en posibles letrinas.

Al Norte de estas construcciones, localizamos restos de unas habitaciones en las que pudo verse distintas fases de ocupación y de las que destacamos un espacio abierto, posible peristilo con los fustes y basas de columnas realizados con ladrillos estucados (Lám.III).

Al Oeste del conjunto termal, donde aparecieron restos de otras estancias, destacaríamos la existencia de dos piletas, la mayor de 2ms por 1,70ms y la menor de 1,50 por 1,50ms que conservaban restos de **opus signinum** y que estaban separadas por un muro de 0,30m. Podrían haber sido utilizadas para una actividad industrial, tal vez la de los salazones, pues la proximidad del mar y el hallazgo de utensilios para la pesca podrían reforzar esta hipótesis.

Por lo que respecta al material cerámico sólo mencionaremos el de época romana. La cerámica campaniense y las sigillatas itálicas tienen escasa presencia. En cambio son muy abundantes las producciones del sur de la Galia con formas como la Drag. 18, 27, 30, 36, 37 y algunas piezas de **lucente** como la forma Lamboglia 1/3. De T.S.H., tenemos la 15/17, 27, 29 y 37, y no pertenecen a ninguno de los talleres que hemos localizado en nuestra provincia. Pero el mayor protagonismo lo tienen los productos africanos, tanto la cerámica de cocina (6) como la vajilla de mesa, las ánforas y las lucernas (Lám.IV)(7). De sigillata africana tipo A contamos con las formas Hayes 2, 3B, 6B, 8A, 10B, 14, 16, 27 y 31; del tipo C predomina la 50, y del D la Hayes 59B, 61A, 61B, 63, 67 y 76. La decoración estampada corresponde al estilo Aii de Hayes y los esquemas de composición son ramas de palmeras que alternan con círculos concéntricos u otras estampillas.

(6) Las formas más abundantes son: la Hayes 23B, la 196 y la 198.

(7) Destacaremos dos ejemplares, uno completo del tipo Hayes IIA, de 11,5 cms de longitud por 7 cms de ancho, decorado con un conejo en el disco y rosetas y rombos sobre la orla. Este tipo empezó a fabricarse en torno al 420 y perdura hasta el 500 de C. Cfr. J. W. HAYES, **Late Roman Pottery**. London, 1972, p. 314. El otro pertenece al tipo llamado «Cherchel», sólo tenemos parte de la orla con la inscripción: ...ERNAS/COLATAS, es un producto de los siglos IV-V de C. Cfr. C. PAVOLINI, «Lucerne en ceramica comune dell'Africa Romana (I-IV secolo de C)». *Atlante delle forme ceramiche. I. Ceramica fine romana nel bacino Mediterraneo (Medio e Tardo Impero)*, EAA, 1981, p. 188. En la provincia de Málaga tenemos ejemplares similares en la finca de las Piletas (R. ATENCIA PAEZ, **El poblamiento rural y urbano de época romana en la depresión de Antequera (Málaga)**, Tesis Doctoral, Málaga, 1986, fig. 80 (inédita)) y en el teatro romano de Málaga.

La cerámica común resultó ser muy abundante y están representadas las formas que suelen aparecer en los yacimientos del Mediterráneo Occidental como las ollas, los morteros, los platos y los jarros entre otras. Son frecuentes, también, algunos objetos de hueso como agujas y punzones, y piezas metálicas como lanzaderas.

A la vista de lo dicho anteriormente, nos encontramos con un lugar que estuvo habitado desde época fenopúnica como lo confirman las cerámicas ya publicadas, pero sería en época imperial -finales del siglo I o comienzos del II- cuando se levantaron las construcciones aparecidas en el llano. Estas estructuras sufrieron ciertas modificaciones a lo largo de su utilización hasta quedar definitivamente abandonado el sitio en pleno siglo V. A partir de entonces hay que esperar al medievo para volver a encontrar nuevos testimonios.

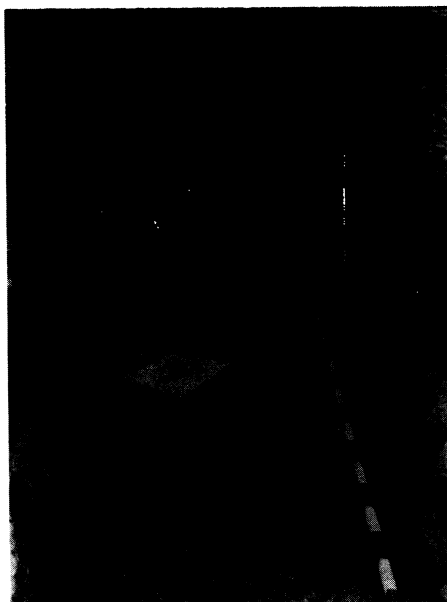
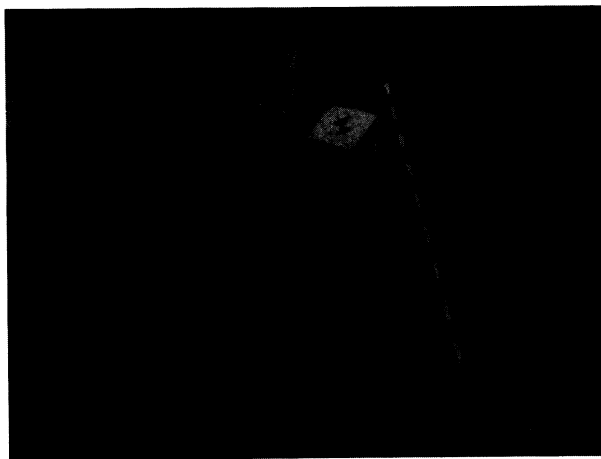

Láminas. I-II.-Estructuras aparecidas en la ladera de poniente.

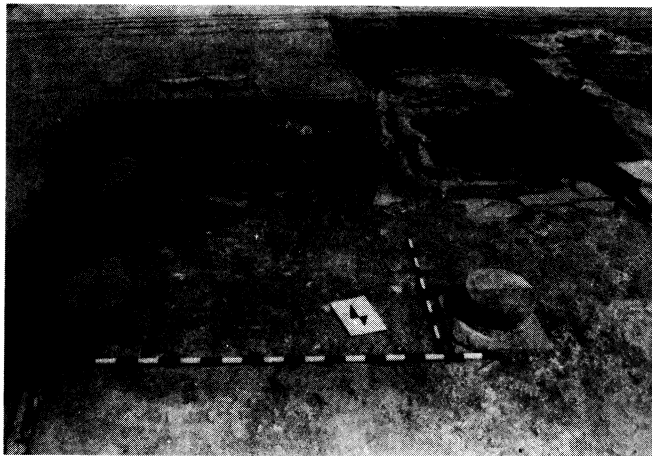

Láminas III.-Vista del posible peristilo.

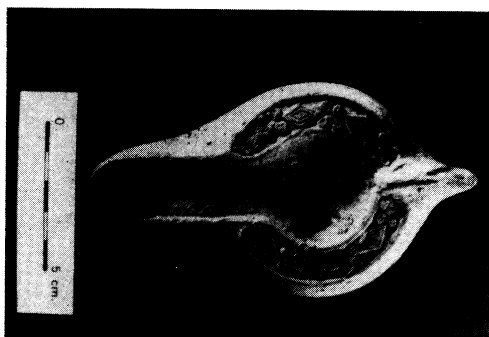

Láminas IV.-Lucerna african del tipo Hayes IIA.